



明愛樂群學校

2012-2013 年度

周年校務計劃

- 所屬機構 : 香港明愛機構屬下之政府津貼學校
- 學校類別 : 中度弱智學童特殊學校
- 校 址 : 新界沙田穗禾路 31 號
- 電 話 : 26911281 26912698
- 傳 真 : 26963103
- 電 郵 : crs-mail@crs.mysch.net
- 網 頁 : <http://www.crs.edu.hk>

明愛樂群學校

2012/2013年度周年校務計劃書

目 錄

1 .	明愛樂群學校辦學宗旨與目標	P. 2
2 .	2012-2013 年度學校架構	P. 3
3 .	2012-2013 年度各小組工作安排	P. 4
4 .	2012-2013 年度關注事項：	P.10
	(一) “Back to Basic” 教學態度及實踐、深化/優化「個別化教育計劃」	P.11
	(二) 無形的素質管理 - 穩定具經驗、肯承擔的員工	P.12
	(三) 家長親職教育	P.13
5 .	2012-2013 年度「學校發展津貼」撥款運用計劃書	P.14
6 .	2012-2013 年度「加強高中課程支援津貼」撥款運用計劃書	P.16
7 .	2012-2013 年度「新高中通識教育科課程支援津貼」撥款運用計劃	P.18
8 .	校本課後學習及支援計劃	P.19
9 .	資訊科技綜合津貼運用	P.21
10 .	2012-2013 年度明愛樂群學校財政預算	P.22
11 .	校曆	P.24

明愛樂群學校辦學宗旨與目標

明愛特殊教育服務辦學宗旨

- * 透過有效的學與教，幫助智障及兼有其他弱能學童；
- * 培養他們的良好品格，發揮其體能、智能和社交能力，俾能適應所處環境及過著有尊嚴的生活；
- * 達至全人發展，更進一步融入主流社會、貢獻社會。

本校辦學目標

(一) 提供優質教育，發揮學生潛能

- * 發掘學生學習潛能，加以培訓；
- * 促進學生在學習、健康、情緒及品格上的成長；
- * 為學生成人生活作預備，融入社會。

(二) 提供支援服務，幫助家長積極面對及解決困難

- * 協助家長以正確態度培育子女；
- * 改善學生與家人間的關係；
- * 組織家長，發揮互相支持功能。

(三) 促進教職員專業成長，彼此支持、體諒，發揮

合作精神

- * 提升同工專業知識及技巧；
- * 促進同工溝通和協作，發揮團隊精神。

(四) 促進社會人士對弱智人士了解與接納

- * 鼓勵學童及家屬積極融入社會；
- * 加強社區聯繫及溝通；
- * 鼓勵家長運用社區資源；
- * 鼓勵家長參與社區活動。

(五) 善用學校資源，提高服務水準

- * 充份運用已有資源，避免浪費；
- * 發掘外界資源，幫助服務之推展。

2012 - 2013 年度學校架構

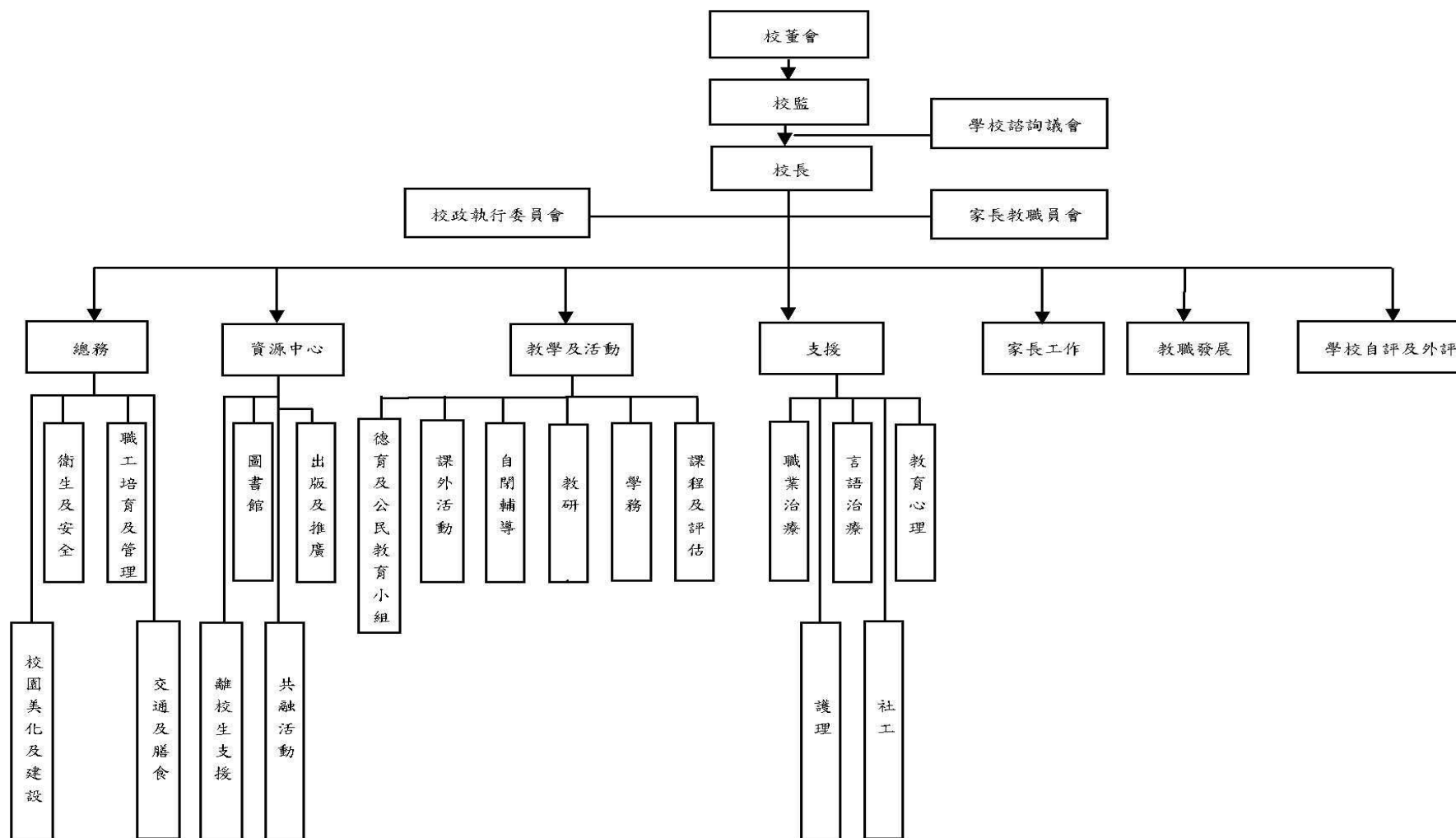

2012-13 年度各小組工作安排

1. 總務

負責人：陳芷苓

※ 職工培訓及管理

- ◇ 完善職工管理、重整職工工作範圍及分工；
- ◇ 與教職培訓組合作，培訓職工掌握協助教學的認識，及注意日常工作的技巧及安全，並注意善用資源；
- ◇ 提高職安意識。

※ 衛生及安全

- ◇ 建構一個衛生及安全的校園環境；
- ◇ 提高全體教職同工的工作安全意識；
- ◇ 提高同工注意環境保護，善用資源的工作意識。

※ 交通及膳食

- ◇ 提供優質的學生交通服務（配合學校活動及家校發展需要）；
- ◇ 優質學生膳食服務。

※ 校園建設及維修

- ◇ 配合教學需要，進行校園美化；
- ◇ 配合教學需要，進行校園建設及物料添購。

2. 教學及活動

※ 課程及評估

負責人：黃雪碧

各領域負責人：

(有____者為主負責人，協助統籌各領域的發展工作)

實用語文—君、韓
實用數學—郭、李
社區生活—靈、傅
生活常識—靈、思、湯
職業教育—娣、關
娛樂休閒—郭、穎
獨立生活—謝、江

- ◇ 完成生活常識領域的主題/教學單元組合的規劃；

- ◇ 透過共同備課，增加對校本課程的認識及運用；
- ◇ 探究新高中課程中的學習進程架構與校本課程及學生學習的關係；
- ◇ 完成課程及評估小組恒常工作。

※ 教研

負責人：黃雪碧 組員：黃雪碧 – 喜樂、恩誠、信望、愛德(教學組長)
謝雲鳳 – 仁勇、禮智(教學組長)
郭潔雯
盧婉君
郭思穎

- ◇ 透過共同備課，探討如何關顧同組學生的個別差異，提升學與教的質素，並完善個別化教育計劃；
- ◇ 推動家長參與「個別化教育計劃」；
- ◇ 透過同儕觀課，探知應用行為分析(ABA)作為教學策略/在學與教上的影響；
- ◇ 配合交流團及教職發展，認識香港以外地區的特殊教育機構，以擴闊同工的視野；
- ◇ 提升全校教師在新高中課程的專業知識；
- ◇ 完成教學及研討小組恒常工作。

※ 自閉輔導

負責人：湯佩芳/沈佩雯 組員：黃雪碧、郭思穎、各負責自閉症學生的專責老師

- ◇ 探討及編定「應用行為分析」(ABA)使用原則/模式；
- ◇ 配合教職發展，安排參觀其他特殊學校的活動，以擴闊同工的視野；
- ◇ 培養自閉症學生參與全校活動時維持穩定情緒及投入活動；
- ◇ 籌劃及發展適合自閉症學生的興趣小組；
- ◇ 完成自閉輔導小組恒常工作。

※ 學務

負責人：郭潔雯 組員：謝雲鳳

- ◇ 學校整體時間表安排、行事曆及校曆、當值安排、代課安排、其他學務工作；

- ◇ 配合營造/建立完全健康校園，因應保母車到校時間，延後學生每日上課時間十五分鐘，並於每星期五安排課後活動，為學生安排與人文、健康和藝術有關的活動；
- ◇ 配合其他學習經歷安排，因應需要作時間表調動。

※ 課外活動

負責人：郭潔雯 組員：黃婉欣

- ◇ 配合學校課程內容及共通能力，預先設定各項活動之學習目標，根據既定之學習目標，推行各項活動；
- ◇ 因應高中課程發展，充實其他學習經歷的安排；
- ◇ 配合全年學校活動，有系統地推動德育及公民教育活動，並把有關概念，融入學生的日常活動之中；
- ◇ 配合營造/建立完全健康校園，為各持份者（家長 教師 學生）安排與人文、健康和藝術有關的活動；
- ◇ 舉辦共融活動；透過共融活動，推動傷健一家的訊息；提升同學的社交及溝通能力；以及學習與人相處；
- ◇ 與其他機構合作，推廣學生參與社會服務。

3. 資源中心

※ 圖書館

負責人：謝雲鳳 組員：江素儀 傅寶珍

- ◇ 更新年度系統資料；
- ◇ 進行新入職同工圖書館簡介；
- ◇ 登錄圖書館資源；
- ◇ 推廣閱讀風氣；
- ◇ 配合學校發展，充實圖書館資源。

※ 離校生支援

負責人：黃婉欣 組員：郭思穎、關錦強、離校生專責老師

- ◇ 為將離校學生籌劃支援方案，安排各項實習及模擬評估；
- ◇ 為高中學生，籌辦與職業或藝術有關的其他學習經歷，準備成人生活。

※ 出版及推廣

負責人：謝雲鳳 組員：鍾翊寧、李富鴻、郭糧豐

- ◇ 編輯校訊，報導校內最新消息，加強學校與家長間的訊息交流；
- ◇ 更新學校網頁「校園新動向」；
- ◇ 設計學校網頁草圖；
- ◇ 統籌校園展板更新工作。

4. 支援

※ 教育心理

負責人：容家駒

- ◇ 處理及跟進有學習困難及行為情緒問題個案，並探討利用知識管理處理個案介入策略的可行性；
- ◇ 與樂群及樂進學校社工發展「家長支援」小組，強化家長對 IEP 的理解；
- ◇ 協助規劃及參與樂群學校「新生轉銜計劃」，強化家長理解轉銜過程的重要；
- ◇ 進行新入職教師教職發展及準新生家長參觀學校培訓工作；
- ◇ 為其他明愛特殊學校的嚴重智障同學提供學習進度評估及提供個別個案諮商服務；
- ◇ 編寫明愛特殊學校 IEP 手冊。

※ 言語治療

負責人：韓小妹

- ◇ 配合 IEP 發展，執行言語治療工作；
- ◇ 推動治療方案與教學方案的結合；
- ◇ 加強家校合作，促進學生言語治療家居訓練的配合；
- ◇ 推廣 AAC 的應用，促進非口語學生的溝通和學習；
- ◇ 與教研組合作，推動語文傳意的工作，促進學生的語文學習和溝通能力。

※ 職業治療

負責人：洪歡霞

- ◇ 推動治療方案與教學方案的結合，加強與老師的協作；
- ◇ 協助安排各項教職及家長培訓工作。

※ 社工服務

負責人：黃婉欣

- ◇ 負責學生個案輔導，支援及扶助家長；
- ◇ 與教學小組合作，推動家長參與個別化教育計劃及認識新高中學制的課程；
- ◇ 與教師合作，推行德育及公民教育的活動；
- ◇ 與離校生組合作，加強家長對於成人服務的了解和資訊掌握，準備學生成人生活；
- ◇ 舉辦多元化的家長講座/工作坊，鼓勵家長參與，從而自我增值；
- ◇ 繼續進行家長小組，定期聚會，並建立家長間互相支持及關愛；
- ◇ 與出版及推廣組合作，加強學校對外聯繫；
- ◇ 籌辦課後支援學習活動。

※ 護理服務

負責人：陳芷苓

- ◇ 提供優質護理服務，努力維持學生健康；
- ◇ 關注傳染病資訊，有系統地監察及改善校園衛生，預防傳染病；
- ◇ 改善護理記錄及資料管理系統。

※ 資訊科技支援

負責人：陳美芬校長 組員：郭糧豐、潘鍵鴻

- ◇ 維護穩定的資訊科技系統，包括 WEB SAMS、學校網頁、學聯網、學校伺服器；
- ◇ 試行平板電腦連接學校伺服器觀看教材；
- ◇ 更換多用途室及禮堂音響設備；
- ◇ 更換教師電腦用作剪輯學生個案片段及教材；
- ◇ 更新網頁外觀；
- ◇ 維持新圖書館系統穩定。

5. 家長工作

負責人：黃婉欣 組員：陳芷苓

- ◇ 統籌家長培訓及家長活動；
- ◇ 與教學小組合作，讓家長深化參與「個別化學習計劃」及認識新高中課程發展，讓家長理解如何在家中配合；
- ◇ 鼓勵及邀請家長參與其他學習經歷課程之觀課活動，讓家長對有關課程有所理解；
- ◇ 鼓勵家長陪同同學參與社區服務、德育活動的工作；
- ◇ 加強家長間的互動及支援網絡。

6. 教職發展

負責人：陳美芬校長 組員：容家駒、盧婉君

- ◇ 配合於 2014-15 學年成立法團校董會，參與教區為明愛學校提供專業培訓(成立前期及過渡安排)；
- ◇ 配合學校發展，進行團隊建構、個別學習計劃(IEP)發展、協助新老師對生涯規劃有基本的認識；
- ◇ 深化有經驗的老師對 IEP 的整理及推展，特別是自閉症兒童的學與教；
- ◇ 籌組教職員到廣州市康納學校—廣州兒童孤獨症康復研究中心交流；
- ◇ 推展家長深化 IEP 核心小組。

7. 學校自評

負責人：陳美芬校長 組員：盧婉君

- ◇ 推動運用 SEP 系統，進行自評工作；
- ◇ 協助活動組及教職發展小組運用 SEP 系統，建立問卷，進行自評工作，制訂方案及時間表，進行持分者問卷分析工作。

2012-2013 年度關注事項

一. **“Back to Basic”** 教學態度及實踐、深化/優化「個別化教育計劃」

二. 無形的素質管理 - 穩定具經驗、肯承擔的員工

有形的知識轉移管理 - 學與教
- 情緒/行為管理

三. 家長親職教育

第一個層次：如何成為稱職的父母親

第二個層次：如何透過教育的方式來達到上述目標

關注事項 (一)

“Back to Basic” 教學態度及實踐、深化/優化「個別化教育計劃」

預期目標/成果	策略	時間表	成功準則	評估方法	負責人	所需資源
<ul style="list-style-type: none"> - 回歸特殊教育本業 - 學生因行為問題影響學習, 行政/訓輔支援及處理方式 - 學生所需要的特殊教育及相關專業服務 - 高度警覺免流於書面資料, 與教學脫節 	<p>回應召叫、成為使者</p> <ul style="list-style-type: none"> - 為師生提供人文、自然、健康教與學環境 - 加強檢核、改進及追蹤, 互相交流與回饋 - 老師/家長要對學生學習負責多少? 要清楚知道相關的學習內容和期待 	<p>12年9月至 13年8月</p>	<p>持分者認為工作坊、活動有成效, 並能在生活及課堂上體驗及活出所學, 真的回歸特殊教育本業</p> <p>能在家中及/或在 校內實踐</p> <p>家長意向</p> <p>教師專業判斷</p>	<ul style="list-style-type: none"> - 分享會 - 教師面談取得之意見 - 問卷調查相關同工意見 <p>持續探究家長和學生的需求和改變</p> <p>(1)建立適當的學習目標</p> <p>(2)選擇合適的教學策略/訓輔技巧</p>	<ul style="list-style-type: none"> - 教職發展組 - 教研小組 	<p>愛與奉獻</p> <ul style="list-style-type: none"> - 增聘一位教師 - 聘用既專業又懂編訂和實踐的教職員、核心家長(曾參加試驗計劃、有心有識)

關注事項 (二)

無形的素質管理、有形的知識轉移管理

預期目標/成果	策略	時間表	成功準則	評估方法	負責人	所需資源
<p>憑着愛去領導及管理</p> <p>延續「締造希望」的理想</p> <p>提升教師專業教學資本和效能 (Intellectual Capital)</p>	<p>經驗分享：教學觀摩、文章、論文、研討</p> <ul style="list-style-type: none"> - 實踐正向輔導，建立學生獎勵制度 - 研發教學法及教材 - 實施行動研究 - 建立教師教學檔案資料庫 	<p>12年9月至 13年8月</p>	<p>85%教職員於學與教及學生情緒/行為管理有深入的認知、實踐不同的訓輔技巧</p> <p>每位同學於不同學習領域/個人成長階段有進展 (我們深信同學可持續發展的潛能)</p>	<ul style="list-style-type: none"> - 有提出及探討教學法及教材，作出調適及試教 - 同工檢討 - 檢視經驗分享紀錄 	<ul style="list-style-type: none"> - 教職發展組 - 課程及評估小組 - 課程及評估小組 	<ul style="list-style-type: none"> - 邀請神長作精神、價值觀的分享 - 專業院校主辦/協辦研討會 - 長期個案追蹤(家長/教師/學生成長紀錄)

關注事項 (三)

家長親職教育

預期目標/成果	策略	時間表	成功準則	評估方法	負責人	所需資源
<p><u>第一個層次</u> 如何成為稱職的父母親</p> <p><u>第二個層次</u> 如何透過教育的方式來達到上述目標</p> <p>提升家長親職知能</p> <ul style="list-style-type: none"> - 獲得來自於父母資源的補充和增強，擴展教學領域 - 對兒童之行為問題採取預防重於治療之取向 	<p>推展親職教育，如認知治療</p> <ul style="list-style-type: none"> - 培訓有素質「親職教育」輔導人員，不要認為自己是專業，而家長是「被教育的」、「無知的」、「不明究理」 - 與外間機構合作 - 擬訂家長參與的範圍與方式 - 提升家長參與的意願 - 妥善跟進家長參與所帶來的正面與負面結果 - 將家長的力量引入校園、提升弱勢學生學習 - 有效運用家長的力量 - 試辦一項活動，需向校長負責 - 家長小型交流、匯報會 	<p>12年9月 至 13年8月</p>	<p>家長參與成為學生學習的促進者</p> <p>成功試辦一項活動</p>	<ul style="list-style-type: none"> - 家長/教師觀察，匯報個案分析分享會 - 家長訪談 - 分享學生學習/生活紀錄 - 檢視學校家長培訓工作紀錄 - 查看培訓工作後問卷 	<ul style="list-style-type: none"> - 教職發展組 - 課程及評估小組 - 家長工作組 	<ul style="list-style-type: none"> - <u>人力</u>: 教育心理學家 家長領袖 校長 社工 (主) 專職 教師(副) - <u>財政</u>: 培訓 導師費場地費等 協作夥伴費用

2012-2013 年度「學校發展津貼」撥款運用計劃書

學校：明愛樂群學校

諮詢方法：透過校務會議、校政執行委員會會議及學校諮詢議會通過方案

開辦班級數目：5 班

工作目標：支援教師工作和改善學生學習成效

項目	策略/工作	時間表	所需資源	成功準則	評估方法	負責人
支援教師工作	- 聘請 1 名全職教師	2012 年 12 月 至 2013 年 8 月	(\$ 22,405.00 x 9) x 1.05 = \$ 211,727.25	- 於 IEP 學生成長有進步 - 為有需要的學生安排輔導 - 減輕教師的工作量	- IEP 會議紀錄 - 檢視輔導時間表安排 - 觀察	校長 黃雪碧 主任
照顧學生不同學習需要 為踏入高中的學生，提供與職業發展有關的其他學習經歷	- 透過與技能訓練中心合作，訂定課程，為高中學生安排其他學習經歷，取得與工作有關的經驗，準備成人生活	2011 年 10 月 至 2012 年 6 月	\$10,000.00 (活動費用)	- 配合高中課程發展，能為高中學生安排到職業訓練中心參加與職業訓練有關的課程 - 課程內容能包含與職業有關的經驗及情境 - 同學能從有關課程中，獲得經驗	- 檢視學生參與學習情況 - 檢視課程內容 - 從活動檢討中檢視有關學生表現	離校生 支援組

11-12 學校發展津貼盈餘	:	0.00
11-12 營辦津貼盈餘	:	976,132.47
12-13 學校發展津貼撥款	:	181,992.00
預計支出	:	221,727.25
由營辦津貼補貼	:	39,735.25
12-13 學校發展津貼預計盈餘	:	0.00

2012-2013 年度「加強高中課程支援津貼」撥款運用計劃書

學校：明愛樂群學校

諮詢方法：透過校務會議、校政執行委員會會議及學校諮詢議會通過方案

開辦班級數目：5 班

工作目標：支援教師工作和改善新高中學生學習成效

項目	策略/工作	時間表	所需資源	成功準則	評估方法	負責人
提供支援，讓老師致力教學發展工作 照顧學習差異同學	<ul style="list-style-type: none"> - 聘用教師助理共 3 名 - 入班協助教學，支援教師處理及照顧有特殊需要的學生 - 分擔教師當值工作 - 整理與教學及課程有關的資料及紀錄 - 製作教材 	2012 年 9 月 至 2013 年 8 月	教師助理共 3 名 總支出： (\$ 9,000.00 x 3) x 12 x 1.05 = \$ 340,200.00	<ul style="list-style-type: none"> - 教師助理能入班協助支援學生學習及照顧學生 - 有系統及正確地紀錄和儲存教務資料 - 能協助教師製作教材、整理列印成績表 	<ul style="list-style-type: none"> - 透過教師及教學組長的回饋，查詢教師助理的工作表現 - 透過每月的工作紀錄資料，查核相關的工作項目情況 - 檢視教務的資料及評估資料 - 檢視製作的教材教具的質素及數量 	郭思穎 主任

11-12 加強高中課程支援津貼盈餘	:	337,729.91
11-12 營辦津貼盈餘	:	976,132.47
預計支出	:	340,200.00
由營辦津貼補貼	:	2,470.09
12-13 加強高中課程支援津貼預計盈餘	:	0.00

2012-2013 年度「新高中通識教育科課程支援津貼」撥款運用計劃書

學校：明愛樂群學校

諮詢方法：透過校務會議、校政執行委員會會議及學校諮詢議會通過方案

開辦班級數目：5 班

工作目標：為推行通識教育科課程創造有利條件，並及早為這科的發展奠定良好的基礎

項目	策略/工作	時間表	所需資源	成功準則	評估方法	負責人
推展新高中通識教育科課程	- 聘請 1 名全職教師	2012 年 9 月 至 2012 年 11 月	[($\$ 22,405.00 \times 2$) + $22,031.58] \times 1.05$ = $\$ 70,183.66$	- 於 IEP 學生通識能力有進步 - 協助教師規劃新高中通識教育科課程	- IEP 會議紀錄 - 檢視新高中通識教育科教案及記錄	校長 黃雪碧主任

11-12 新高中通識教育科課程支援津貼盈餘	:	65,790.22
11-12 營辦津貼盈餘	:	976,132.47
12-13 新高中通識教育科課程支援津貼撥款	:	0.00
預計支出	:	70,183.66
由營辦津貼補貼	:	4,393.44
12-13 新高中通識教育科課程支援津貼預計盈餘	:	0.00

二零一二/一三學年校本課後學習及支援計劃 校本津貼 - 活動計劃表

學校名稱： 明愛樂群學校

計劃統籌人姓名： 黃婉欣姑娘

聯絡電話： 2691 1281

A. 本計劃受惠學生人數(人頭)預計共 12 名(包括 A. 領取綜援人數：6 名，B. 學生資助計劃全額津貼人數：4 及 C. 學校使用 10%酌情的清貧學生人數：2 名)

B. 獲本津貼資助/補足的各項活動資料

*活動名稱/類別	活動目標	成功準則 (例如:學習成果)	評估方法 (例如:測試, 問卷等)	活動舉辦時期 / 日期	預計參加合資格學生人數#			預計開支 (\$)	合辦機構/服務 供應機構名稱 (如適用)
					A	B	C		
活力迎夏日	於假期間為學生安排系統性及多元化的小組活動，如：視藝活動、體能競技、音樂律動、集體遊戲等，以培養及發展學生的人際和社交技巧，提升學生的學習動機，以及增加學生於課堂外的學習經歷。	<ul style="list-style-type: none"> ➢ 參加者的出席率達 90%或以上 ➢ 90%或以上參加者在活動上表現積極投入 每位參加者能涉獵最少三項的小組活動	家長 / 老師 回饋	暫定於 7 月尾至 8 月初舉行 (連續兩星期)	6	4	2	\$10000	/
活動 項目總數： 1				@學生人次	6	4	2		
				**總學生 人次	12				

備註:

*活動名稱/類別如下：功課輔導、學習技巧訓練、語文訓練、參觀/戶外活動、文化藝術、體育活動、自信心訓練、義工服務、歷奇活動、領袖訓練及社交/溝通技巧訓練

@學生人次：上列參加各項活動的受惠學生人數的總和

**總學生人次：指 (A) + (B) + (C) 的總和

合資格學生：指領取綜援/學生資助計劃全額津貼及學校使用 10%酌情權的清貧學生

資訊科技綜合津貼運用

收入： \$279,124.00

支出：

資訊科技支援人員：\$148,680.00

技術支援服務： \$21,600.00

保養服務： \$130,000.00

上網服務： \$15,860.00

學與教資源： \$50,000.00

共款： \$266,140.00

- ◇ 各專責老師攝錄課堂教學、課外活動作為同學們個別化教育計劃與學習進程架構的資料；
- ◇ 透過教師培訓(如工作坊、電子訊息及參觀等)，提升教師運用資訊科技的教學效能；
- ◇ 優化學校的資訊科技設施；
- ◇ 提供充足的數碼學習資訊；
- ◇ 配合各科需要，提供適當支援；
- ◇ 各軟硬件運作暢順，教師能簡便地做用各電子教材及設備；
- ◇ 更新資訊科技課堂內容，以配合資訊科技的發展；
- ◇ 運用各種資訊科技教學工具(如校園電視台、視像教室)，在各學科設計以學生為中心的學習活動。

2012-2013 年度明愛樂群學校財政預算

項目：政府賬戶	預算收入	預算支出
(甲) 教職員薪金	<u>8,622,952.60</u>	<u>8,622,952.60</u>
總收入/支出	<u>8,622,952.60</u>	<u>8,622,952.60</u>
(乙) 一般範疇		
修訂行政津貼	700,980.00	585,000.00
學校及班級津貼	158,287.00	300,000.00
增補津貼	1,145.00	500.00
學校課程發展津貼	3,364.00	2,500.00
科目及課程津貼	18,071.64	16,000.00
德育及公民教育	992.00	3,000.00
補充津貼	146,313.00	72,137.00
培訓津貼	7,557.00	7,000.00
資訊科技綜合津貼	279,124.00	266,140.00
銀行定期利息	<u>50.00</u>	<u>0.00</u>
總收入/支出：	<u>1,315,883.64</u>	<u>1,252,277.00</u>
(丙) 特殊範疇		
學校本位輔導及訓育計劃經費	4,489.00	10,000.00
學校發展津貼	<u>181,992.00</u>	<u>211,727.25</u>
總收入/支出：	<u>186,481.00</u>	<u>221,727.25</u>
(丁) 其他項目		
多元學習津貼-應用學習課程	8,250.00	8,250.00
加強高中課程支援津貼	0.00	340,200.00
高中課程支援津貼	95,136.00	0.00
一筆過通識教育科課程支援津貼	0.00	70,183.66
為採購電子學習資源而設的一筆過撥款	0.00	33,680.00
家長教師會經常津貼	24,626.00	23,000.00
校本課後支援計劃	3,600.00	3,600.00
傢具綜合津貼	49,570.00	40,000.00
課程統籌津貼	141,155.00	239,739.96
代課教師津貼帳	0.00	0.00
電梯津貼	56,365.00	56,365.00
差餉地租津貼	165,500.00	165,500.00
大規模修葺	300,000.00	300,000.00
總收入/支出	<u>844,202.00</u>	<u>1,280,518.62</u>

政府賬戶收支比對	<u>10,969,519.24</u>	<u>11,377,475.47</u>
項目：學校賬戶	預算收入	預算支出
書部文具雜項	22,275.00	20,000.00
茶點費	13,860.00	12,000.00
興趣小組	12,375.00	10,000.00
學生材料	1,820.00	1,800.00
全方位基金	3,420.00	3,420.00
何東基金	8,000.00	8,000.00
姊妹學校活動	5,500.00	5,500.00
冷氣費	13,950.00	6,000.00
學校活動	45,000.00	45,000.00
飯盒 / 午膳	111,735.00	111,735.00
銀行定期利息	25.00	0.00
校巴及其他收支	<u>158,850.00</u>	<u>163,170.00</u>
學校賬戶收支比對	<u>396,810.00</u>	<u>386,625.00</u>

12/13 年度明愛樂群學校行事曆

A 組當值：陳護士、林、豐

B 組當值：黃社工、ST 韓、潘

星期一	星期二	星期三	星期四	星期五	星期六	星期日	備註事項
					1/9 A 迎新日	2/9	
3/9 開學日	4/9 溫習及評估	5/9 溫習及評估	6/9 溫習及評估	7/9 溫習及評估	8/9 B	9/9	
10/9 交教學大綱、第一學習時段教案、學習綱要 溫習及評估	11/9 溫習及評估	12/9 體適能測試日	13/9 溫習及評估	14/9 溫習及評估	15/9 A	16/9	10/9 交教學大綱、第一學習時段教案、學習綱要
17/9 第一學習時段開始 派 IEP 大綱、學習綱要	18/9	19/9	20/9	21/9	22/9 B	23/9	17/9 至 7/12 第一學習時段
24/9 聖約翰牙科服務 (仁勇禮智)	25/9 聖約翰牙科服務 (仁勇禮智)	26/9	27/9 游泳同樂日 下午	28/9 中秋聯歡	29/9 A	30/9	
1/10 中秋節翌日	2/10 國慶日翌日	3/10 打針 (MMR)	4/10 樂務 (上午)	5/10 *課後活動 室內賽艇	6/10 B	7/10	*課後活動 (5/10/2012-5/7/2013)
8/10	9/10	10/10	11/10 樂務	12/10 *課後活動	13/10 A	14/10	
15/10	16/10	17/10	18/10 幼兒中心參觀- 協康會 (上午)	19/10 *課後活動	20/10 B	21/10	
22/10	23/10 重陽節	24/10 衛生講座 (上午) 乒乓球訓練班 (下午)	25/10 樂務	26/10 *課後活動	27/10 A	28/10	
29/10	30/10	31/10 乒乓球訓練班 (下午)	1/11 樂務	2/11 *課後活動	3/11 B	4/11	
5/11	6/11 下午往明愛聖若瑟中學作活動前簡介	7/11 騎馬 (上午)	8/11 樂務	9/11 *課後活動 打流感針 (下午)	10/11 A	11/11 明愛賣物會 (港島)	
12/11	13/11 幼兒中心參觀- 耀能 (上午)	14/11 乒乓球訓練班 (下午)	15/11 樂務	16/11 秋季旅行 (姊妹學校活動-明愛聖若瑟)	17/11 B	18/11	
19/11	20/11	21/11 乒乓球訓練班 (下午)	22/11 樂務	23/11 *課後活動 分區田徑測試日	24/11 A	25/11	
26/11	27/11	28/11 乒乓球訓練班 (下午)	29/11 樂務 健體活力日	30/11 *課後活動	1/12 B	2/12	
3/12	4/12	5/12	6/12	7/12 *課後活動 第一學習時段結束	8/12 A 長跑訓練 (6:00-8:00pm)	9/12	
10/12 評估及溫習	11/12 評估及溫習	12/12 評估及溫習	13/12 評估及溫習	14/12 *課後活動 評估及溫習 性教育課程【待定】	15/12 B 家庭同樂日 (下午)	16/12	10/12 至 18/12 評估及溫習周

星期一	星期二	星期三	星期四	星期五	星期六	星期日	備註事項
17/12 評估及溫習 仁愛堂採訪 【待定】	18/12 評估及溫習	19/12 聖誕聯歡(姊妹 學校活動-明愛 聖若瑟)	20/12 教職發展日	21/12 教職發展日 交第一學習時段 紀錄	22/12 A	23/12	
24/12	25/12 聖誕節	26/12 聖誕節	27/12	28/12	29/12 B	30/12	
31/12 交第二學習時 段教案、學習綱 要	1/1 元旦	2/1	3/1 評估及溫習 交進度紀錄表 初稿	4/1 *課後活動 評估及溫習 <冰姊妹的跳舞 鞋> (上午或下 午) 高中【待定】	5/1 A	6/1	
7/1 第二學習時段 開始 派學習綱要 性教育課程【待 定】	8/1	9/1 教職發展 (IMC)	10/1	11/1 *課後活動	12/1 B	13/1	7/1 至 12/4 第二學習時段
14/1	15/1	16/1	17/1	18/1 *課後活動	19/1 A 特運分區賽	20/1 馬拉松	
21/1	22/1	23/1	24/1	25/1 *課後活動	26/1 B 家長教師日	27/1	
28/1 仁愛堂採訪 【待定】	29/1	30/1	31/1	1/2 *課後活動	2/2 A	3/2	
4/2 學校舞蹈節	5/2	6/2	7/2	8/2 新春聯歡	9/2 B	10/2	
11/2 農曆年初一	12/2 農曆年初二	13/2 農曆年初三	14/2	15/2	16/2 A	17/2	
18/2	19/2	20/2	21/2	22/2 *課後活動	23/2 B	24/2	
25/2	26/2	27/2	28/2 康樂日營	1/3 *課後活動	2/3 A	3/3	
4/3	5/3	6/3 現代舞欣賞(下 午)	7/3	8/3 *課後活動 奇想偶戲劇團 (上午) 小學及 初中	9/3 B	10/3	
11/3	12/3	13/3	14/3	15/3	16/3 A	17/3	交流團
18/3	19/3	20/3	21/3	22/3 *課後活動	23/3 B	24/3	
25/3 教職發展日	26/3 教職發展日	27/3	28/3	29/3 耶穌受難節	30/3 耶穌受難節翌 日	31/3	
1/4 復活節星期一	2/4	3/4	4/4 清明節	5/4	6/4 A	7/4	
8/4 交第三學習時 段教案、學習綱 要 乒乓球比賽	9/4	10/4	11/4	12/4 *課後活動 第二學習時段結 束	13/4 B	14/4	
15/4 第三學習時段 開始 派學習綱要	16/4	17/4 展能運動會	18/4 教育營【待定】	19/4 教育營【待定】	20/4 A	21/4	15/4 至 5/7 第二學習時段
22/4 乒乓球比賽	23/4	24/4 乒乓球比賽	25/4	26/4 *課後活動 交第二學習時段 紀錄 乒乓球比賽	27/4 B	28/4	
29/4	30/4	1/5 勞動節	2/5	3/5 *課後活動	4/5 A	5/5	
6/5 籃球比賽	7/5	8/5	9/5	10/5 *課後活動	11/5 B	12/5	

星期一	星期二	星期三	星期四	星期五	星期六	星期日	備註事項
13/5	14/5	15/5	16/5	17/5 佛誕	18/5 A	19/5	
20/5 籃球比賽 聯校匯演【待 定】	21/5 聯校匯演【待 定】	22/5 籃球比賽 聯校匯演【待 定】	23/5	24/5 *課後活動 籃球比賽	25/5 B	26/5	
27/5 聯校匯演【待 定】	28/5 聯校匯演【待 定】	29/5 聯校匯演【待 定】	30/5	31/5 *課後活動	1/6 A	2/6	
3/6	4/6	5/6	6/6	7/6 星空全接觸【待 定】	8/6 B	9/6	
10/6	11/6	12/6 端午節	13/6	14/6 *課後活動	15/6 A	16/6	
17/6	18/6	19/6	20/6 生活教育	21/6 *課後活動 生活教育	22/6 B	23/6	
24/6 交進度紀錄表 初稿	25/6	26/6	27/6	28/6 *課後活動	29/6 A	30/6	
1/7 回歸日	2/7	3/7	4/7	5/7 *課後活動 5/7 第三學習時 段結束	6/7 B	7/7	
8/7 興趣活動	9/7 興趣活動 畢業禮綵排(上 午)	10/7 興趣活動	11/7 興趣活動	12/7 興趣活動	13/7 A	14/7	
15/7 興趣活動 畢業禮綵排(下 午)	16/7 畢業禮	17/7 校務會議	18/7 校務會議	19/7 交第三學習時段 紀錄 校務會議	20/7 B	21/7	
22/7 校務會議	23/7 暑期活動	24/7 暑期活動	25/7 暑期活動	26/7 暑期活動	27/7 A	28/7	
29/7	30/7 暑期活動	31/7 暑期活動	1/8 暑期活動	2/8 暑期活動	3/8 B	4/8	
5/8	6/8	7/8	8/8	9/8	10/8 A	11/8	
12/8	13/8	14/8	15/8	16/8	17/8 B	18/8	
19/8	20/8	21/8	22/8	23/8	24/8 A 教職發展	25/8	
26/8 校務會議	27/8 校務會議	28/8 校務會議	29/8 校務會議	30/8 校務會議	31/8 B		

本學年上學日數合計：191日 本學年擬訂學校假期：86日 教職發展日合計：5日