



明愛樂群學校

2008/09 年度

周年校務計劃

- 所屬機構 : 香港明愛機構屬下之政府津貼學校
學校類別 : 中度弱智學童特殊學校
校 址 : 新界沙田穗禾路 31 號
電 話 : 26911281 26912698
傳 真 : 26963103
電 郵 : crs-mail@crs.mysch.net
網 頁 : <http://www.crs.edu.hk>

明愛樂群學校

周年校務計劃書

二零零八/二零零九年度

目 錄

	頁 數
1. 明愛樂群學校辦學宗旨與目標	----- P.2
3. 08-09 年度學校架構	----- P.3
4. 08-09 年度各小組工作安排	----- P.4
5. 關注事項：	
(一) 配合高中學制發展，持續修訂學校課程及評估系統	----- P.11
6. (二) 持續完善個別化教育計劃的施行系統	----- P.13
7. (三) 配合學與教的發展，加強組織管理	----- P.14
8. 2008/2009 學年「學校發展津貼」撥款運用計劃書	----- P.15
9. 校本課後學習及支援計劃	----- P.17
10. 資訊科技給合津貼運用	----- P.18
11. 08-09 年度明愛樂群學校財政預算	----- P.19
12. 校曆	----- P.21

明愛樂群學校辦學宗旨與目標

明愛特殊教育服務辦學宗旨

- * 透過全面和有效的教育和訓練程序，幫助智障學童、聽覺受損學童及受情緒/行爲困擾學童；
- * 培養他們的良好品格，發揮其體能、智能和社交能力，俾能適應所處環境及過著有尊嚴的生活；
- * 達至全人發展，更進一步融入主流社會、貢獻社會。

本校辦學目標

(一) 提供優質教育，發揮學生潛能

- * 發掘學生學習潛能，加以培訓
- * 促進學生在學習、健康、情緒及品格上的成長
- * 為學生成人生活作預備，融入社會

(二) 提供支援服務，幫助家長積極面對及解決困難

- * 協助家長以正確態度培育子女
- * 改善學生與家人間的關係
- * 組織家長，發揮互相支持功能

(三) 促進教職員專業成長，彼此支持、體諒，發揮合作精神

- * 提升同工專業知識及技巧
- * 促進同工溝通和協作，發揮團隊精神

(四) 促進社會人士對弱智人士了解與接納

- * 鼓勵學童及家屬積極融入社會
- * 加強社區聯繫及溝通
- * 鼓勵家長運用社區資源
- * 鼓勵家長參與社區活動

(五) 善用學校資源，提高服務水平

- * 充份運用已有資源，避免浪費
- * 發掘外界資源，豐富服務內涵

08-09 年度學校架構

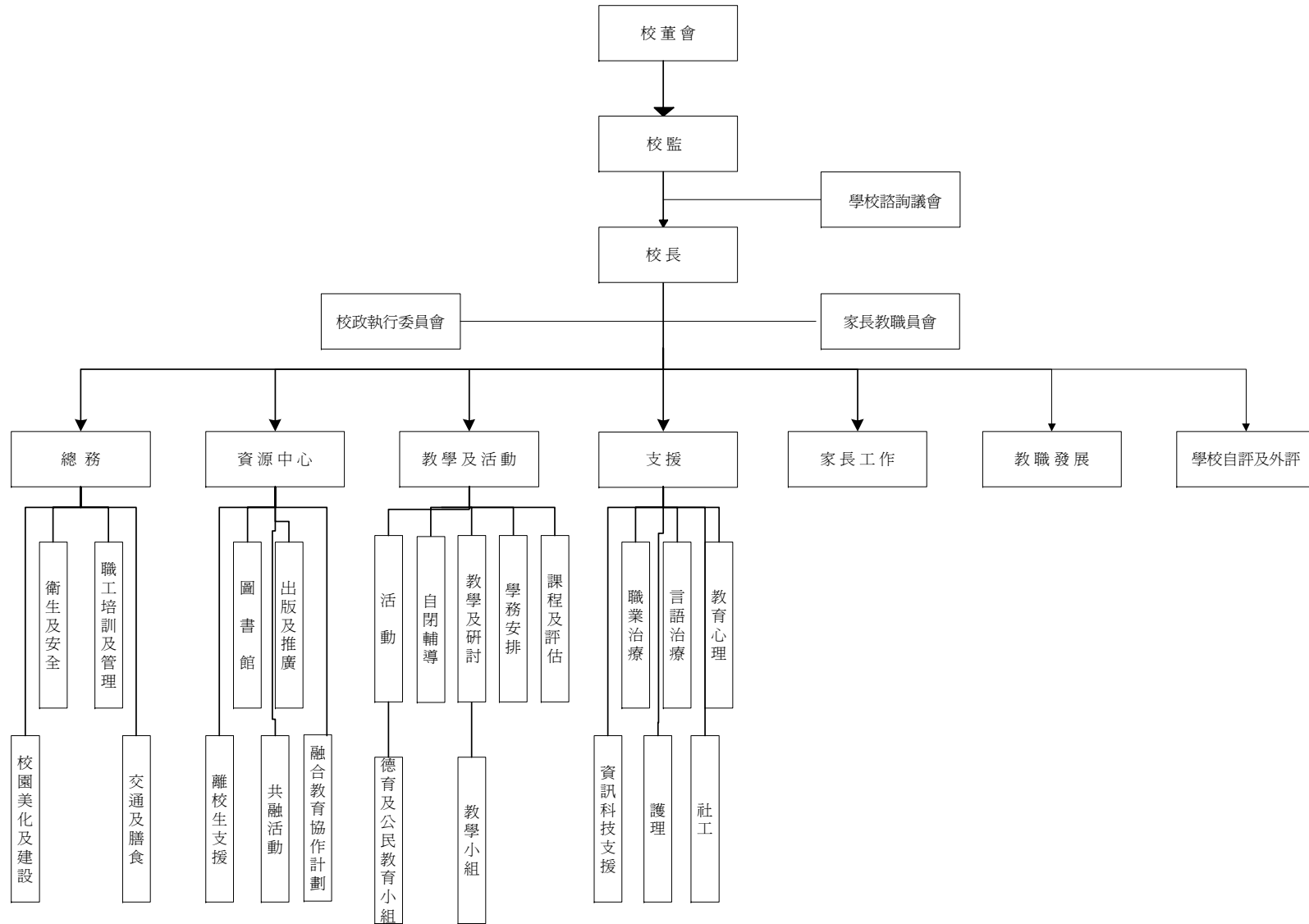

08-09 年度各小組工作安排

(080630)

1 總務

統籌：陳佩珊

1.1 職工培訓及管理

1.1.1 工作範圍 / 目標：

1.1.1.1 完善職工管理；

1.1.1.2 開發職工工作範圍；

1.1.1.3 與教職培訓組合作，培訓職工掌握協助教學的認識，及注意日常工作的技巧及安全，並注意善用資源。

1.2 衛生及安全

1.2.1 工作範圍 / 目標：

1.2.1.1 建構一個衛生及安全的校園環境；

1.2.1.2 提高全體教職同工的工作安全意識；

1.2.1.3 提高同工注意環境保護，善用資源的工作意識。

1.2.2 交通及膳食

1.2.3 工作範圍 / 目標：

1.2.3.1 提供優質的學生交通服務（配合學校活動及家校發展需要）

1.2.3.2 學生膳食服務。

1.3 校園美化及建設

1.3.1 工作範圍 / 目標：

1.3.1.1 配合教學需要，進行校園美化；

1.3.1.2 配合教學需要，進行校園建設及物料添購。

2 資源中心

2.1 圖書館

2.1.1 負責人：江素儀 組員：盧婉君、謝雲鳳

2.1.1.1 工作範圍 / 目標：

2.1.1.1.1 完成各項圖書及玩具圖書資料登錄；

2.1.1.1.2 配合資源中心發展及課程發展，充實圖書館資源；

2.1.1.1.3 配合個別教育化計劃的推行，推廣閱讀；

2.1.1.1.4 協助老師，推動閱讀策略培訓；

2.1.1.1.5 搜集生涯規劃的參考書本；

2.1.1.1.6 搜集環保的資料，提供教師參考分享。

2.2 融合教育協作

2.2.1 負責人：黃婉欣 組員：何念祖、韓小妹、盧永芝、謝雲鳳

2.2.2 工作範圍 / 目標：

2.2.2.1 充實小組及校內同工對融合教育的認識，掌握有關知識、技巧；

2.2.2.2 配合融合教育發展，為有需要的機構或學校提供支援服務；

2.2.2.3 選擇能互相協調的學校(只接受單次講座或分享會的申請)

2.3 離校生支援

2.3.1 負責人：黃婉欣 組員：盧永芝、李富鴻、謝雲鳳、江素儀、關錦強

2.3.2 工作範圍 / 目標：

2.3.2.1 為將離校學生籌劃支援方案，制定各項實習及模擬評估等安排；

2.3.2.2 聯繫已離校學生，組織支援網絡；

2.3.2.3 為高中學生，籌辦與職業有關的其他學習經歷，準備成人生活。

2.4 出版及推廣

2.4.1 負責人：謝雲鳳 組員：林嘉慧

2.4.2 工作範圍 / 目標：

2.4.2.1 編輯校訊，加強學校與家長訊息交流；

2.4.2.2 與資訊科技支援組合作更新網頁；

2.4.2.3 配合新高中課程發展，報導校內、校外最新資訊；

2.4.2.4 配合德育及公民教育，推廣環保訊息及其他有關德育及公民教育的主題。

2.5 共融活動

2.5.1 負責人：黃婉欣 組員：郭潔雯、韓小妹

2.5.1.1 工作範圍 / 目標：

2.5.1.1.1 與活動組合作，舉辦共融活動；

2.5.1.1.2 透過共融活動，推動傷健一家的訊息；

2.5.1.1.3 透過共融活動，學習與人相處，提升同學的社交及溝通能力；

2.5.1.1.4 與其他機構合作，推廣學生參與社會服務。

3 教學及活動

3.1 活動：

3.1.1 負責人：郭潔雯 組員：盧永芝、李富鴻
(各項活動負責人及活動目標，詳見活動組計劃)

3.1.2 工作範圍 / 目標：

- 3.1.2.1 配合學校課程內容及共通能力，預先設定各項活動之學習目標，根據既定之學習目標，推行各項活動；
- 3.1.2.2 因應高中課程發展，充實其他學習經歷的安排；
- 3.1.2.3 修訂活動計劃及推行流程，加強活動籌辦的準備工作及規劃，提升各參與者的協調及互相支援；
- 3.1.2.4 檢視目前德育及公民教育的推行模式，配合全年學校活動，有系統地推動德育及公民教育活動，並把有關概念，融入學生的日常活動之中。

3.2 自閉輔導

3.2.1 負責人：何念祖 組員：各負責自閉症學生的專責老師

3.2.2 工作範圍 / 目標：

- 3.2.2.1 配合活動組的活動安排，為自閉症學生訂定適切的學習目標；
- 3.2.2.2 跟進學校環境中視覺策略的運用；
- 3.2.2.3 因應各組學生情況，規劃自閉輔導課節分配；
- 3.2.2.4 負責定期向教統局報告及呈交有關文件；
- 3.2.2.5 定期會議、提供教職培訓，交流適用於自閉學生的教學策略。

3.3 課程及評估

3.3.1 負責人：黃雪碧

3.3.2 各領域負責人：

(有___者為主負責人，協助統籌各領域的發展工作)

實用語文－盧婉君、韓小妹

實用數學－郭潔雯、李富鴻

社區生活－黃雪碧、何念祖

生活常識－黃雪碧、江素儀

職業教育－盧永芝、關錦強

娛樂休閒－謝雲鳳、郭潔雯

獨立生活－謝雲鳳、李富鴻

3.3.3 工作範圍 / 目標：

- 3.3.3.1 策劃及執行每年的校本系統評估；
- 3.3.3.2 探討通識(獨立生活)的課程及施行方式，並作試教分享；
- 3.3.3.3 七個領域與選修科目的配合；
- 3.3.3.4 學生學習概覽：整理好學習概覽收集的項目、數量、選取準則，定期檢視學習概覽的收集情況，分享學生學習概覽收集的例子及準則。

3.4 教學及研討

3.4.1 負責人：郭潔雯 教學組長：信望、愛德 - 黃雪碧；
仁勇 - 謝雲鳳

3.4.2 工作範圍 / 目標：

- 3.4.2.1 為新入職老師安排教學啓導工作；
- 3.4.2.2 編訂全年教學會議、教學工作及評估行事曆；
- 3.4.2.3 定期檢視課業政策的執行；
- 3.4.2.4 執行督導教學的工作，包括專責老師訂定學生的「個別化教育計劃」、編寫教案及執行「個別化教育計劃」的工作；
- 3.4.2.5 監察各項教學工作，包括教案及課業的質素、完成時限，各專責老師與家長的溝通及交待「個別化教育計劃」工作；
- 3.4.2.6 跟進成績表的準備及整理；
- 3.4.2.7 與社工合作，推動家長參與「個別化教育計劃」；
- 3.4.2.8 安排專科老師批審(語、數)教案及工作紙；
- 3.4.2.9 分組時增加彈性，考慮部份科目可學生按能力分組(語、數)。

3.5 學務安排

3.5.1 負責人：郭潔雯 組員：黃雪碧、謝雲鳳

3.5.2 工作範圍 / 目標：

- 3.5.2.1 學校整體時間表安排、行事曆及校曆、當值安排、代課安排(完善代課安排的安全意識、代課紀錄、有需要時，進行跨組代課及人手安排)、其他學務工作。

4 支援

4.1 教育心理

4.1.1 負責人：容家駒

4.1.2 工作範圍 / 目標：

4.1.2.1 支援課程及評估小組，回應新高中課程選修科目的發展；

4.1.2.2 學生個案處理；

4.1.2.3 支援學校課程／推動「個別化教育計劃」及資源中心的發展。

4.2 言語治療

4.2.1 負責人：韓小妹

4.2.2 工作範圍 / 目標：

4.2.2.1 配合 I E P 發展，執行言語治療工作；

4.2.2.2 推動治療方案與教學方案的結合；

4.2.2.3 配合校園電台的發展，加強同學溝通能力；

4.2.2.4 籌辦假期親子治療活動；

4.2.2.5 推廣 AAC 的應用，教職培訓及家長分享。

4.3 職業治療

4.3.1 負責人：洪歡霞

4.3.2 工作範圍 / 目標：

4.3.2.1 推動治療方案與教學方案的結合，加強與老師的協作；

4.3.2.2 協助安排各項教職及家長培訓工作。

4.4 社工服務

4.4.1 負責人：黃婉欣

4.4.2 工作範圍 / 目標：

4.4.2.1 與活動組協調，籌辦課後支援學習活動；

4.4.2.2 與教學小組合作，推動家長參與「個別化教育計劃」；

4.4.2.3 加強家校合作，加強教師及家長在「個別化教育計劃」的合作；

4.4.2.4 關注學生福利(乘車、膳食、校服等)；

4.4.2.5 與出版及推廣組合作，加強學校對外聯繫；

4.4.2.6 與離校生組合作，加強家長對於成人服務的了解和資訊掌握；加強校友聯繫；準備學生成人生活。

4.5 護理服務

4.5.1 負責人：陳佩珊/李華敏

4.5.2 工作範圍 / 目標：

4.5.2.1 改善護理紀錄及資料管理系統，提供優質護理服務；

4.5.2.2 提供建議，完善學生意外、受傷紀錄系統，以便有系統地處理及追蹤各項受傷及意外事項，進行跟進及改善；

4.5.2.3 配合活動組，安排健康學生活動。

4.6 資訊科技支援

4.6.1 負責人：陳校長 組員：羅永倫、潘鍵鴻

4.6.2 工作範圍 / 目標：

4.6.2.1 維護穩定的資訊科技系統，包括 W E B SAMS、學校網頁、學聯網、學校伺服器；

4.6.2.2 搜集資訊，向教職員提供資訊科技互動學習的資料；

4.6.2.3 推廣資訊科技學習的應用。

5 家長工作

5.1 負責人：黃婉欣 組員：盧永芝、何念祖、李華敏

5.2 工作範圍 / 目標：

5.2.1 統籌家長培訓及家長活動；

5.2.2 與教學小組合作，加強家長對 IEP 的認識及參與；

5.2.3 與活動組合作，培訓、推廣及發展家長義工，加強家校合作；

5.2.4 讓家長認識新高中課程的架構及內容，讓家長認識通識教育/獨立生活科試教，使他們能知道如何在家配合；

5.2.5 鼓勵及邀請家長參與學習經歷的課程；

5.2.6 鼓勵家長陪同同學參與社區服務、德育活動等工作；

5.2.7 加強家長之間的互動及支持。

6 教職發展

6.1 負責人：陳校長 組員：盧婉君、黃婉欣

6.2 工作範圍 / 目標：

6.2.1 設定培訓行事曆；

6.2.2 配合學校發展，進行團隊建構、IEP 發展、融合教育、高中課程發展等各項培訓工作；

6.2.3 協助老師對生涯規劃有基本的認識、探討逐步增加 IEP 的年數。

7 學校自評

7.1 負責人： 盧婉君

7.2 工作範圍 / 目標：

7.2.1 推動運用 SEP 系統，進行自評工作。協助活動組運用 SEP 系統的各項程序；

7.2.2 檢討目前的自評機制；

7.2.3 檢視學校自評工作，如工作計劃及報告的質素，提出改善建議及加強同事對此的認識。

關注事項：(一)

跟進高中學制發展，持續修訂學校課程及評估系統

預期成果/目標	策略/工作	時間表	成功準則	評估方法	負責人	所需資源
繼續規劃及統籌高中學制的發展，同工對課程的施行及成效檢視	安排同工參與有關課程培訓，並籌辦校內教職培訓活動，檢視同工準備施行高中課程的進度及成效	08年9月至 09年7月	能成功安排工作坊或研討會，80%的同工能覺得對施行高中課程有信心及把握	<ul style="list-style-type: none"> ➢ 問卷 ➢ 檢視研討會紀錄內容 	<ul style="list-style-type: none"> ➢ 課程及評估組 ➢ 教職發展組 	
確立學生學習歷程檔案系統	有系統地紀錄 <ul style="list-style-type: none"> ➢ 校內學科成就 ➢ 其他學習經歷 ➢ 其他方面的表現/獎項及重要活動 ➢ 學生自述(能力較高) 	08年9月至 09年8月	能與技能訓練中心成功合作，安排其他學習經歷	<ul style="list-style-type: none"> ➢ 系統紀錄 	<ul style="list-style-type: none"> ➢ 課程及評估組 ➢ 教職發展組 ➢ 離校生支援組 	<ul style="list-style-type: none"> ➢ 資訊科技支援 ➢ 發掘支援平台

強化通識教育/ 獨立生活科的 課程及施行方 式	跟進通識教育 獨立生活科的 試教	08年9月 至 09年7月	安排校內教職 研討	➤ 研討紀錄	➤ 課程及 評估組 ➤ 仁勇組	
探知新高中學制下各 學科的評估 探究增加選修科目之 可行性	➤ 安排校內教 職研討 ➤ 師資準備 ➤ 課程調配	08年9月 至 09年8月	校內教職員有 初步探究	➤ 研討紀錄	➤ 課程及 評估組	

關注事項：(二)

持續完善「個別化教育計劃」的施行系統

預期成果/目標	策略/工作	時間表	成功準則	評估方法	負責人	所需資源
優化「個別化教育計劃」系統	透過個案分享、教職培訓活動，深化老師對「個別化教育計劃」目標設定及教學策略、活動相配應	08年9月至 09年8月	在個案分享會中各組能確切該個案所選定教學目標的原則與學習歷程能相配應	分析個案分享會的演示	<ul style="list-style-type: none"> ➤ 教研小組 ➤ 教職發展組 	

關注事項：(三)

配合學與教的發展，加強組織管理

預期成果/目標	策略/工作	時間表	成功準則	評估方法	負責人	所需資源
培訓核心教職同工，協助推行各項學校事務	透過加強新入職同事培訓及輔導，加強核心同事的組織及團隊建構能力	08年8月至 09年11月	核心同事能有系統地組織及帶領新入職同事	<ul style="list-style-type: none"> ➤ 檢視年度計劃 ➤ 檢視會議紀錄 ➤ 與新入職同事進行訪談 	<ul style="list-style-type: none"> ➤ 教研小組 ➤ 教職發展組 	
	透過參與各項會議及工作實務，加強核心人員的策劃及領導能力	08年9月至 09年8月	教研小組能就教學事務，提出建議、制訂及執行有關改善方案	<ul style="list-style-type: none"> ➤ 檢視工作小組周年計劃及工作檢討 	<ul style="list-style-type: none"> ➤ 教研小組 ➤ 校長 	
強化自我評估能力及技巧	加強教學評鑑的能力	08年9月至 09年8月	由校長帶領教研小組進行評課，加強教學評鑑的能力	<ul style="list-style-type: none"> ➤ 教研小組參與有關教學評鑑工作 	<ul style="list-style-type: none"> ➤ 檢視各教學評鑑資料 	

2008/2009 學年「學校發展津貼」撥款運用計劃書

學校：明愛樂群學校

諮詢方法：透過校務會議、校政執行委員會會議及學校諮詢議會通過方案

開辦班級數目：4 班

工作目標：支援教師工作和改善學生學習成效

項目	策略/工作	時間表	所需資源	成功準則	評估方法	負責人
支援老師照顧學習差異同學	- 聘請兼職職業治療師	2008 年 9 月 至 2009 年 8 月	\$1,750 x 1.05 x 52 (日)= \$95,550.00	- 為有需要的學生安排治療 - 提供教職培訓活動，協助教師理解同學的不同學習困難	- 檢視治療師的工作安排 - 檢視治療時間表安排 - 教職培訓問卷	校長
提供支援，讓老師致力教學發展工作 照顧學習差異同學	- 聘用教室助理共兩名 - 入班協助教學，支援教師處理及照顧有特殊需要的學生 - 分擔教師當值工作 - 整理與教學及	2008 年 9 月 至 2009 年 8 月	教室助理共兩名 總支出： \$15,000x12x1.05=\$189,000	- 教室助理能入班協助支援學生學習及照顧學生 - 有系統及正確地紀錄和儲存教務資料 - 能協助教師製作教材、整理列印成績表。	- 透過教師及教學組長的回饋，查詢教室助理的工作表現 - 透過每月的工作紀錄資料，查核相關的工作項目情況 - 檢視教務的資料及評估資料	郭潔雯 主任

項目	策略/工作	時間表	所需資源	成功準則	評估方法	負責人
	課程有關的資料及紀錄 - 製作教材				- 檢視製作的教材教具的質素及數量	
照顧學生不同學習需要 -為踏入高中的學生，提供與職業發展有關的其他學習經歷	- 透過與技能訓練中心合作，安排課程，為高中學生安排其他學習經歷，取得與工作有關的經驗，準備成人生活	2009年2月至 2009年4月	\$6,500	- 透過能配合高中課程發展，能為高中學生安排到職業訓練中心參與職業訓練有關的課程 - 課程內容能包含與職業有關的經驗及情境 - 同學能從有關課程中，獲得經驗	- 檢視學生參與學習情況 - 檢視課程內容 - 檢視活動檢討有關學生表現	離校生支援組

07-08 學校發展津貼盈餘 : 318,963.48

08-09 學校發展津貼撥款 : 163,133.00

預計支出 : 291,050.00

補貼 : 127,917.00

08-09 學校發展津貼預計盈餘 : 191,046.48

校本課後學習及支援計劃

目的： 培養及發展學生人際和社交技巧

對象： 領取綜合社會保障援助及學生資助計劃全額津貼的學生

推行形式： 邀請非牟利機構，在學生假期中提供多元化的活動

活動計劃表

學校名稱： 明愛樂群學校

計劃統籌人： 黃婉欣

聯絡電話： 2691 1281

A. 獲資助計劃各項活動資料

活動名稱	活動目標	成功準則 (例如:學習成果)	評估方法 (例如:測試, 問卷等)	活動舉辦 期間/ 日期	預計受 惠學生 人數#	預計開支 (\$)	合辦機構/服務 供應機構名稱 (如適用)
繽紛夏日樂 Day 1: 音樂全接觸 Day 2: 小強人細運會 Day 3: 畫出我天地	於假期間為學生安排有系統及多元化的學習活動，以培養及發展學生的人際和社交技巧	學生能透過多元化的團體活動，學習及加強與人相處的能力，以及社交技巧	家長回饋	暫定於7月舉行	7	\$1400	

備註:

受惠學生： 領取綜援/學生資助計劃全額津貼及學校確認清貧的學生。

資訊科技綜合津貼運用：

收入：\$250,200

支出：

資訊科技支援人員：\$128,520

技術支援服務：\$21,600

保養服務：\$40,000

上網服務：16,200

學與教資源：25,000

共款：\$231,320

08-09 年度明愛樂群學校財政預算

項目：政府賬戶	預算收入	預算支出
(甲) 教職員薪金	6,001,772.00	6,001,772.00
總收入/支出	6,001,772.00	6,001,772.00
(乙) 一般範疇		
修訂行政津貼	628,320.00	480,000.00
學校及班級津貼	128,297.00	350,000.00
增補津貼	820.00	500.00
視覺藝術	2,940.00	1,500.00
設計與科技	4,260.00	2,500.00
家政	2,520.00	3,000.00
學校課程發展津貼	1,508.00	2,000.00
德育及公民教育	1,780.00	2,200.00
電腦作為溝通及復康工具	5,144.00	4,000.00
補充津貼	131,152.00	54,000.00
培訓津貼	6,774.00	1,000.00
資訊科技綜合津貼	<u>250,200.00</u>	<u>232,000.00</u>
總收入/支出：	1,163,715.00	1,132,700.00
(丙) 特殊範疇		
學校本位輔導及訓育計劃經費	4,024.00	2,500.00
傢具綜合津貼	35,544.00	40,000.00
課程統籌津貼	124,965.00	118,700.00
學校發展津貼 及增加的有時限津貼	163,133.00	120,000.00
新高中課程過渡津貼	30,000.00	20,000.00
加強高中課程支援津貼	421,140.00	421,140.00
教師專業準備津貼	<u>100,000.00</u>	<u>100,000.00</u>
總收入/支出：	<u>878,806.00</u>	<u>822,340.00</u>
(丁) 其他項目		
家長教師會經常津貼	3,840.00	3,840.00
校本課後支援計劃	<u>1,600.00</u>	<u>0.00</u>
總收入/支出	5,440.00	3,840.00
政府賬戶收支比對	<u>8,049,733.00</u>	<u>7,960,652.00</u>

項目：學校賬戶	預算收入	預算支出
書部文具雜項	5,445.00	5,445.00
茶點費	5,445.00	5,445.00
興趣小組	730.00	730.00
學生材料	1,040.00	1,040.00
飯盒 / 午膳	124,000.00	110,000.00
校巴及其他收支	54,000.00	64,310.00
學校賬戶收支比對	<u>190,660.00</u>	<u>186,970.00</u>

08/09 年度明愛樂群學校行事曆 (080827)

A 組當值：陳護士、潘、羅

B 組當值：黃社工、ST 韓

星期一	星期二	星期三	星期四	星期五	星期六	星期日	備註事項
1/9 開學日	2/9 評估	3/9 評估	4/9 評估	5/9 評估	6/9(B)	7/9	
8/9 評估	9/9 評估 交教學大綱、第一學習時段教案、學習綱要	10/9 評估	11/9 評估	12/9 體適能測試日	13/9(A) 校政委員會	14/9	9/9 交教學大綱、第一學習時段教案、學習綱要
15/9 中秋節翌日	16/9 第一學習時段開始 派 IEP 大綱、學習綱要 活力耆義聚精英【下午】	17/9 校務會議	18/9	19/9 活力耆義聚精英【下午】	20/9(B)	21/9	16/9 至 5/12 第一學習時段
22/9 * 滾球訓練班【下午】	23/9 活力耆義聚精英【下午】	24/9	25/9	26/9 活力耆義聚精英-探訪【下午】 (待定)	27/9(A)	28/9	22/9-27/10 * 滾球訓練班(信望、愛德)
29/9 *	30/9 衛生講座(上午) 活力耆義聚精英-探訪【下午】 (待定)	1/10 國慶日	2/10 模擬評估	3/10 模擬評估	4/10(B)	5/10	
6/10 聯校教職發展	7/10 重陽節	8/10	9/10	10/10 活力耆義聚精英-嘉許禮【下午】 (待定)	11/10(A)	12/10	
13/10 *	14/10 藝術日	15/10	16/10	17/10	18/10(B) 校政委員會	19/10	
20/10 *	21/10	22/10 校務會議	23/10	24/10 秋季旅行(姊妹學校活動-青年會書院)	25/10(A)	26/10	
27/10 *	28/10	29/10 學生體檢	30/10 學生體檢	31/10 學生體檢	1/11(B)	2/11 港島區賣物會	
3/11 管樂音樂會	4/11 共融活動【下午入組】(聖母無玷聖心)	5/11 家校茶聚	6/11	7/11	8/11(A) 家校茶聚	9/11	
10/11 工場實習(待定)	11/11	12/11	13/11	14/11 教職發展	15/11(B)	16/11 沙田區賣物會	10/11-8/12 工場實習
17/11 工場實習(待定)	18/11	19/11	20/11	21/11 共融活動【下午入組】(聖母無玷聖心)	22/11(A)	23/11	
24/11 工場實習(待定)	25/11	26/11 生活教育	27/11 生活教育	28/11 姊妹學校活動-青年會書院(下午)	29/11(B) 校政委員會	30/11	
1/12 工場實習(待定)	2/12 預防流感針	3/12 校務會議	4/12	5/12 第一學習時段結束	6/12(A) 家庭同樂日	7/12	
8/12 評估及溫習 工場實習(待定)	9/12 評估及溫習	10/12 評估及溫習	11/12 評估及溫習	12/12 評估及溫習 健體活力日(待定)	13/12(B)	14/12	8/12 至 19/12 評估及溫習周
15/12 評估及溫習	16/12 評估及溫習 共融活動【下午入組】(聖母無玷聖心)	17/12 評估及溫習	18/12 評估及溫習	19/12 評估及溫習 交第一學習時段紀錄	20/12(A) 中度聯校教職發展	21/12	

22/12 聖誕聯歡	23/12 教職發展	24/12	25/12 聖誕節	26/12 聖誕節第一個 周日	27/12(B)	28/12	
29/12 交第二學習時 段教案、學習綱 要	30/12	31/12	1/1 新曆新年	2/1	3/1(A)	4/1	
5/1 第二學習時段 開始 派學習綱要 交成績表初稿	6/1 共融活動【下午 入組】(聖母無玷聖 心)	7/1	8/1	9/1	10/1(B) 校政委員會	11/1	5/1 至 3/4 第二學習時段
12/1	13/1	14/1 校務會議	15/1	16/1	17/1(A)	18/1	
19/1	20/1	21/1	22/1	23/1 新春聯歡 共融活動【下 午】(聖母無玷聖心)	24/1(B)	25/1	
26/1 年初一	27/1 年初二	28/1 年初三	29/1	30/1	31/1(A)	1/2	
2/2	3/2	4/2	5/2	6/2 全校教職發展	7/2(B)	8/2	
9/2 #樂務	10/2	11/2	12/2	13/2	14/2(A) 家長教師日	15/2	# 9/2-30/3 樂務工作坊 【暫定】
16/2 #	17/2	18/2	19/2	20/2 共融活動【下午 外出】(聖母無玷聖 心)	21/2(B)	22/2	
23/2 #	24/2	25/2	26/2	27/2	28/2(A) 特運分區賽	1/3	
2/3 #	3/3 共融活動【下午 入組】(聖母無玷聖 心)	4/3	5/3	6/3 康樂日營	7/3(B) 校政委員會	8/3	
9/3 #	10/3	11/3 校務會議	12/3	13/3 教職發展	14/3(A)	15/3	
16/3 #	17/3	18/3	19/3 舞蹈欣賞(待 定)	20/3 共融活動【下 午】(聖母無玷聖心)	21/3(B) 中度聯校教職 發展	22/3	
23/3 #	24/3	25/3	26/3	27/3	28/3(A)	29/3	
30/3 #	31/3 共融活動 【下午】(聖母 無玷聖心)	1/4	2/4	3/4 第二學習時段 結束	4/4 清明節	5/4	
6/4 教職發展	7/4 教職發展	8/4	9/4	10/4 耶穌受難節	11/4 耶穌受難節	12/4	
13/4 復活節補假 交第三學習時 段教案、學習綱 要	14/4	15/4	16/4	17/4 交第二學習時 段紀錄	18/4(B)	19/4	
20/4 第三學習時段 開始 派學習綱要	21/4	22/4	23/4 家校茶聚	24/4	25/4(A) 家校茶聚	26/4	20/4 至 3/7 第三學習時段
27/4	28/4	29/4	30/4 乘風航(待定)	1/5 勞動節	2/5 佛誕	3/5	
4/5	5/5	6/5	7/5 教育營	8/5 教育營	9/5(B) 校政委員會	10/5	
11/5	12/5	13/5 校務會議	14/5	15/5	16/5(A)	17/5	
18/5	19/5	20/5	21/5	22/5 聯校才藝匯演	23/5(B)	24/5	
25/5	26/5	27/5	28/5 端午節	29/5 中度聯校教職 發展	30/5(A) 教職發展	31/5	

1/6	2/6	3/6	4/6	5/6	6/6(B)	7/6	
8/6	9/6	10/6	11/6	12/6	13/6(A)	14/6	
15/6	16/6	17/6	18/6	19/6	20/6(B) 校政委員會	21/6	
22/6 交成績表初稿	23/6	24/6 校務會議	25/6	26/6	27/6(A)	28/6	
29/6	30/6	1/7 特區成立紀念日	2/7	3/7 第三學習時段 結束	4/7(B)	5/7	
6/7 興趣活動	7/7 興趣活動	8/7 興趣活動	9/7 興趣活動	10/7 興趣活動	11/7(A) 全校教職日營	12/7	
13/7 興趣活動 體適能測試日	14/7 興趣活動 體適能測試日	15/7 結業禮	16/7 校務會議	17/7 交第三學習 時段紀錄 校務會議	18/7(B)	19/7	
20/7 校務會議	21/7 校務會議	22/7 校政委員會	23/7 校政委員會	24/7	25/7(A)	26/7	
27/7	28/7	29/7	30/7	31/7	1/8(B)	2/8	
3/8	4/8	5/8	6/8	7/8	8/8(A)	9/8	
10/8	11/8	12/8	13/8	14/8	15/8(B)	16/8	
17/8	18/8	19/8	20/8	21/8 校政委員會	22/8(A)	23/8	
24/8 校政委員會	25/8 校務會議	26/8 校務會議	27/8 校務會議	28/8 校務會議	29/8(B)	30/8	
31/8 校務會議							

本學年上學日數合計：192日 本學年擬訂學校假期及教職發展日合計：96日